



COMUNE DI BREMBATE DI SOPRA

ORARIO APERTURA UFFICI COMUNALI

lunedì - venerdì: 09.00-12.30 • sabato: 09.00-11.30 • giovedì: 09.00-12.30 - 16.00-18.00

ORARIO RICEVIMENTO GIUNTA COMUNALE

Sindaco-Urbanistica ed Edilizia Privata: Giacomo Rota (lunedì e giovedì 11.00-12.30, sabato 09.00-12.00)
Vicesindaco e Assessore all'Istruzione e Cultura: Mario Imi (giovedì 11.00-12.00, sabato 09.00-12.00)
Assessore Personale, Famiglia e Politiche sociali: Diego Locatelli (giovedì 17.00-18.00, sabato 10.30-12.00)
Assessore all'Ecologia; Commercio; Rapporti con i cittadini: Gianbattista Colleoni (giovedì 16.00 - 18.00)
Assessore Patrimonio e Lav. Pubblici-Viabilità e Trasporti: Giuliano Damiani (giovedì 18.00-19.00; sabato 9.00-12.00)

Asses. allo Sport e Tempo Libero: Sig. Veronica Locatelli (lunedì 11.00-12.00 su appuntamento; mercoledì 11.00-12.00 su appuntamento)
Assessore alle Finanze: Ing. Giorgio Simeone (giovedì 16.00-18.00 su appuntamento)

NUMERI TELEFONICI

Ufficio Tributi: 035.623340 • **Ufficio Ecologia:** 035.623330 • **Ragioneria:** 035.623343
Segreteria: 035.623350 • **Ticket:** 035.332602 • **Polizia Municipale:** 035.623320
Ufficio Tecnico: 035.623330 • **Assistente Sociale:** 035.623370
Anagrafe/Prot.: 035.623310 • **Biblioteca:** 035.333030

Prefisso: 035 • Altitudine: m 271 s.l.m. • Popolazione: 7.100 • Distanza dal Capoluogo: Km 10
 Centralino: 035.623300 • Fax 035.623353

IL PUNTO DELLA SITUAZIONE

La nuova Piazza e l'Osservatorio

Il progetto del nuovo centro di Brembate di Sopra è stato presentato in pubblica assemblea e diretta televisiva. Sui 25.500 metri quadrati di area verde di proprietà comunale (ex aeroporto Caproni) sorgerà la futura piazza del paese (3.673,30 metri quadrati) e nello stesso ambito troverà spazio un poliambulatorio pubblico, uno spazio direzionale di circa 400 metri quadrati e una sala civica per circa 150 posti ed il nuovo centro anziani (202 metri quadrati-zona Nord), vicino al parco pubblico. Lungo i portici della piazza sono previsti i negozi e il mercato coperto di circa mille metri quadrati, di proprietà comunale. Il parco pubblico (7.428 metri quadrati) si inserirà tra la piazza e il complesso residenziale (10.500 metri quadrati). Sotto la piazza correrà la strada di collegamento a senso unico da via Sorte verso via IV

Novembre, nonché il parcheggio interrato per 140 posti auto. È stata individuata la società che realizzerà l'opera, appunto la «Fin-Beton srl» di Boccaglio con la quale il Comune ha sottoscritto un protocollo d'intesa che permetterà presto di dare l'avvio ai lavori.

Osservatorio Astronomico (recupero dell'acquedotto pensile)

Il progetto - di cui abbiamo più volte parlato da queste pagine - è in dirittura d'arrivo. Su progetto dell'ing. Eliseo Papa (vedi proiezione al computer riprodotta) sarà presto avviato (novembre p.v.) il recupero e rifacimento del vecchio serbatoio pensile di via Caduti sul Lavoro che sarà trasformato in un osservatorio astronomico. A fianco dell'attuale pensile sarà costruita una seconda torre, che ospiterà un ascensore panoramico e una scala a spirale, che formerà un tut-

tuno architettonico. Le due torri saranno collegate in cima da una passerella aerea coperta. È previsto anche un ingresso ai piedi della seconda torre per accedere al planetario ospitato nel nuovo fabbricato che accoglierà anche l'ampliamento delle scuole elementari, una palestra e la mensa.

Il progetto potrebbe portare a Brembate Sopra almeno 50.000 persone l'anno, tra studenti, studiosi e appassionati della volta celeste. L'opera costerà 800.000 Euro (500.000 già a messi a disposizione da sponsor privati, mentre per la restante parte sonostati chiesti fondi a Regione e Provincia). Primo

esempio di utilizzo dei vecchi serbatoi pensili per ospitare il telescopio di un osservatorio astronomico, questo osservatorio disporrà al termine delle opere di un obiettivo (lavorato da Romano Zen, artigiano veneziano famoso a livello mondiale) costituito da un potente rifrattore da 300 millimetri di diametro (può considerarsi come uno dei più grandi telescopi a lenti presenti in Italia). Contiamo di iniziare prestissimo anche le opere per questo importante traguardo della nostra gestione amministrativa, volta a mettere a disposizione della nostra Comunità anche gli edifici e le opere che si potevano

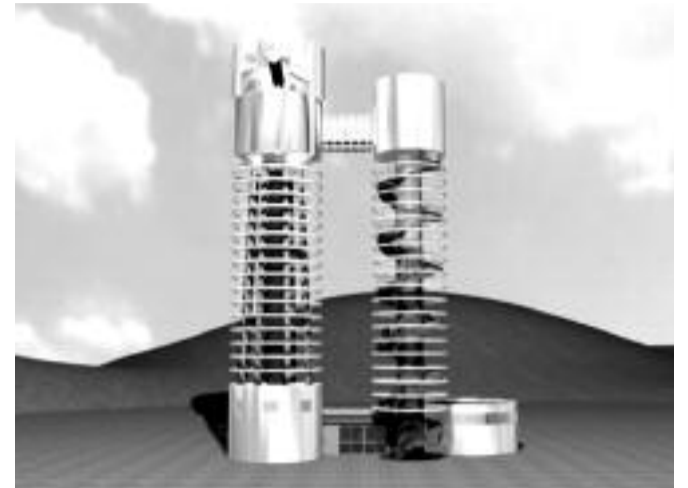

Progetto nuove scuole elementari

considerare non più utili e che invece, grazie anche alle proposte arrivate direttamente dalla popolazione (in questo caso il nostro concit-

tadino Natale Suardi), possono essere interamente recuperate.

Il Sindaco
Giacomo Rota

LAVORI PUBBLICI

Nuova strada di collegamento Via Brembo - PL Brembo Verde

Si continua la costruzione della strada Via Leonardo da Vinci, già realizzante in parte, quale opera di urbanizzazione primaria, dai lottizzanti del P.L. Brembo Verde, fino al congiungimento con la Via Brembo. Il nuovo tratto di strada verrà quindi realizzato con le stesse caratteristiche, gli stessi materiali e la prosecuzione dei sottoservizi della parte di strada esistente. La carreggiata sarà a doppio senso di marcia e con una larghezza di mt. 6.00 ed un marciapiede a quota mt. + 0.18 lungo tutta la Via, di larghezza pari a mt. 1,50, ottemperando alle prescrizioni inerenti l'abbattimento delle barriere architettoniche. Sul lato opposto della carreggiata è stato progettato, invece, un camminamento di larghezza variabile, a causa dei numerosi accessi carrai e pedonali che si aprono sulla Via, a quota strada.

Sono stati progettati anche n. 25 posti auto (1 per persone disabili), e l'illuminazione pubblica della Via con n. 3 nuovi punti luce in prossimità dell'area destinata a parcheggio. I lavori da poco aggiudicati sono in corso di esecuzione.

Rifacimento marciapiedi in centro paese e adeguamento impianto di illuminazione pubblica di via Sorte

Via Cesare Battisti
 L'opera di maggior impegno dell'intero intervento riguarda senza dubbio la realizzazione del nuovo marciapiedi sulla Strada Provinciale n. 173 C. Battisti, nel tratto compreso tra la Banca Credito Bergamasco e il ristorante Cavallino, sul lato destro della strada (nella direzione delle Valli). L'intero tratto presenta una lunghezza



di circa 190 mt e comprende: 6 passi carrai, 4 accessi, aiuole con dimora per albero Ginko - Biloba e nuovi parcheggi.

È prevista, anche, la posa di 10 pali per la pubblica illuminazione in corrispondenza delle aiuole di delimitazione dei parcheggi, ad una distanza regolare pari a circa metri 18 e la rimozione di 4 pali esistenti in Piazza Vittorio Veneto che saranno sostituiti con altrettanti, dotati ognuno di doppio sbraccio e di due lanterne per consentire l'illuminazione sia della sede stradale sia della piazza. Il corpo illuminante sarà costituito da lanterna a sezione quadrata realizzata interamente a pressofusione in alluminio, costituita da sostegno di alluminio, piastra in acciaio per il posizionamento dei componenti elettrici, supporto porta lampada in materiale plasti-

co, duomo superiore in pressofusione di alluminio, pomelli di chiusura in acciaio zincato.

Vie IV Novembre, Papa Giovanni XXXIII, XXV Aprile, Donizetti e Via Sorte

Il problema della viabilità pedonale nelle vie del centro di Brembate Sopra, oggetto del presente intervento, è noto da tempo. L'attuale marciapiede presenta numerosi tratti di larghezza limitata con pavimentazione alquanto rovinata soprattutto in corrispondenza dei cordoli in granito e degli accessi carrai. Alla luce di queste considerazioni, l'Amministrazione Comunale intende migliorare il problema della viabilità pedonale, mettendo in sicurezza i tratti stradali, oggetto del presente intervento. Tali strade, tutte classificate come provinciali, sono sottoposte ad elevati volumi di traffico che compromettono la sicurezza soprattutto ove non esiste un sufficiente ed adeguato spazio per i pedoni. Si ritiene opportuno sottolineare che gli interventi saranno limitati al mero rifacimento del marciapiedi esistente e degli accessi, senza venga in alcun modo ristretta e modificata la larghezza della carreggiata stradale.

Ancora con via Cesare Battisti

La realizzazione di un nuovo marciapiedi interessa il tratto di via Cesare Battisti compreso tra il ristorante Cavallino (termine del tratto realizzato con il lotto di lavori sopra descritto), e il confine con il Comune di Almenno S. Bartolomeo, sul lato destro della strada (nella direzione delle Valli). In particolare, si prevede la formazione di nuovi accessi carrai, parcheggi, aiuole con dimora per al-

bero, tratti pedonali con diverse tipologie di pavimentazione, nuovo impianto di pubblica illuminazione, impianto di irrigazione e rete di raccolta delle acque meteoriche.

L'intero tratto presenta una lunghezza di 760,00 metri e comprende nuovi accessi carrai, aiuole con dimora per albero Ginko - Biloba, nuovi parcheggi, rampe di accesso per disabili. Numerose risultano essere le problematiche da affrontare, legate sia alla mobilità pedonale che a quella veicolare, nonché alle difficoltà di carattere impiantistico. È prevista, infatti, la posa di 40 pali per la pubblica illuminazione in corrispondenza delle aiuole di delimitazione dei parcheggi ad una distanza, per quanto possibile, regolare.

PISCINA

CORSI NUOTO

• BABY 3/5 anni • RAGAZZI 6/13
 • ADULTI • CORSO GESTANTI

CORSI FITNESS

• ACQUA GYM • ACQUA FLAP
 • ACQUA TONIC • ACQUA SOFT
 • ACQUA STEP • ACQUA G.A.G
 • ACQUA BIKE

SAUNA - BAGNO TURCO

AMPIO SPAZIO al NUOTO LIBERO

SERVIZIO MASSAGGI

PALESTRA

• AEROBICA • STRETCHING
 • STEP • TONIFICAZIONE
 • GYM MUSIC • Ginn. DOLCE
 • DANZA MODERNA • KARATE
 • YOGA • WUSHU e KICK BOXING

SPORT agonistici

• ATLETICA Leggera • BASKET
 • CALCIO • CICLISMO • KARATE

CENTRO SPORTIVO - via Locatelli 36
 email: piscinabrembate@probi.net.it

I RECENTI SUCCESSI della POLISPORTIVA BREMBATE SOPRA

SABRINA TREVISAN : CAMPIONESSA ITALIANA
 ALLIEVE e 6° AI CAMPIONATI MONDIALI
 nella MARCIA - atletica leggera

Sabrina è di Brembate Sopra ed ha 17 anni.
 Pratica l'atletica leggera da 4 anni e si allena presso la pista di Brembate Sopra, dove esiste una scuola di marcia diretta dal tecnico nazionale prof. Ruggiero Sala.

CLAUDIA RONCALLI : CAMPIONESSA ITALIANA
 Ginnastica Ritmica Promozionale - specialità Polle

Claudia è di Brembate Sopra ed ha 10 anni.
 Pratica la ginnastica ritmica da soli 5 mesi ed ha tracciato le tappe sotto la guida delle sue allenatrici Daniela Rossi, Valentina Rovetta (olimpionica ad Atlanta 1996) e Klara Kodra.
 E' in pista di un movimento che coinvolge circa 200 ragazze presso i centri di Brembate, Bassate, Magello e Chignolo.

PEDRUZZI GABRIELE : CAMPIONE ITALIANO
 JUNIORES mt. 200 e staff. 4x100 - atletica leggera

Gabriele è di Brembate Sopra ed ha 19 anni.
 Pratica l'atletica leggera da 4 anni e si allena presso la pista di Brembate Sopra.

BASKET : SQUADRA PROMOSSA

Depo 7 anni di vita, la sez. Basket ha esordito con la squadra seniors nel campionato di 2° categoria, ottenendo il 2° posto e la promozione in 1° categoria. La squadra ha un'età media di 22 anni ed è formata da giovani di Brembate Sopra o cresciuti nel settore giovanile (che coinvolge circa 100 ragazzi).

ATLETICA : CADETTI CAMPIONE LOMBARDI

La sez. Atletica, nel suo 35° anno di attività, ha vinto con la squadra cadetti il titolo regionale nel campionato complessivo di tutte le specialità su pista (corse, salti, ostacoli, lanci, marcia), grazie all'ottimo lavoro dei prof. Sgherri, Nasso, Sala e Alfano, che allenano un centinaio di atleti.

Questi atleti rivaluti si aggiungono a quelli, altrettanto ragguardevoli, arrivati dai giorni scorsi a Brembate nella pallanuoto, nel ciclismo, nel calcio e nel karate.